

**АКТ**  
**ГОСУДАРСТВЕННОЙ ИСТОРИКО-КУЛЬТУРНОЙ**  
**ЭКСПЕРТИЗЫ**

**Документации, за исключением научных отчетов о выполненных археологических полевых работах, содержащей результаты исследований, в соответствии с которыми определяется наличие или отсутствие объектов, обладающих признаками объекта культурного наследия, на объекте «Земельные участки с кадастровыми номерами 52:18:0040312:129, 52:18:0040312:130, 52:18:0040312:131; земельный участок, расположенный между земельными участками с кадастровыми номерами 52:18:0040312:129 и 52:18:0040312:131 по адресу: г. Нижний Новгород, Автозаводский район, в 80 м севернее д. №53 по ул. Рельсовой»**

Настоящий Акт государственной историко-культурной экспертизы составлен в соответствии с Федеральным Законом «Об объектах культурного наследия (памятниках истории и культуры) народов Российской Федерации» № 73-ФЗ от 25.06.2002 г., Положением о государственной историко-культурной экспертизе, утвержденным постановлением Правительства Российской Федерации № 530 от 25.04.2024 г.

Дата начала проведения экспертизы	20 апреля 2026 г.
Дата окончания проведения экспертизы	22 апреля 2026 г.
Место проведения экспертизы	г.Ижевск
Заказчик экспертизы	ООО «Арго», г.Ульяновск

В соответствии с п. 8(з) Положения о государственной историко-культурной экспертизе, экспертиза проводится одним экспертом.

**Сведения об эксперте:**

Фамилия, имя, отчество	Вязников Алексей Михайлович
Образование	высшее
Специальность	история
Ученая степень (звание)	-
Стаж работы	26 лет
Место работы, должность	специалист-археолог Общества с ограниченной ответственностью «Научно-производственный центр ПрикамАрхеология»
Решение уполномоченного органа по аттестации экспертов на проведение экспертизы с указанием объектов экспертизы	приказ Министерства культуры Российской Федерации № 927 от 26.05.2025 г. - выявленные объекты культурного наследия в целях обоснования целесообразности

включения данных объектов в реестр;

- документы, обосновывающие изменение категории историко-культурного значения объекта культурного наследия, границ территории объекта культурного наследия;
- земли, подлежащие воздействию земляных, строительных, мелиоративных, хозяйственных работ, предусмотренных статьей 25 Лесного кодекса Российской Федерации работ по использованию лесов (за исключением работ, указанных в пунктах 3, 4 и 7 части 1 статьи 25 Лесного кодекса Российской Федерации) и иных работ, в случае, если указанные земли расположены в границах территорий, утвержденных в соответствии с пунктом 34.2 пункта 1 статьи 9 Федерального закона от 25.06.2002 г. №73-ФЗ «Об объектах культурного наследия (памятниках истории и культуры) народов Российской Федерации»;
- документы, обосновывающие включение объектов культурного наследия в реестр;
- **документация, за исключением научных отчетов о выполненных археологических полевых работах, содержащая результаты исследований, в соответствии с которыми определяется наличие или отсутствие объектов, обладающих признаками объекта культурного наследия, на земельных участках, подлежащих воздействию земляных, строительных, мелиоративных, хозяйственных работ, указанных в статье 30 Федерального закона от 25.06.2002 г. № 73-ФЗ «Об объектах культурного наследия (памятниках истории и культуры) народов Российской Федерации» работ по использованию лесов и иных работ;**
- разделы по обеспечению сохранности объекта культурного наследия, включенного в реестр, выявленного объекта культурного наследия, входящие в состав проектной или иной документации, проекты обеспечения сохранности указанных объектов при проведении земляных, строительных, мелиоративных, хозяйственных работ, указанных в статье 30 Федерального закона от 25.06.2002 г. № 73-ФЗ «Об объектах культурного наследия (памятниках истории и культуры) народов Российской Федерации» работ по использованию лесов и иных работ, включающие оценку воздействия таких работ

	<p>на указанные объекты и содержащие меры по обеспечению сохранности указанных объектов при проведении таких работ в границах территорий указанных объектов либо на земельном участке, непосредственно связанном с земельным участком в границах территорий указанных объектов;</p> <p>- документация, обосновывающая уточнение сведений об объекте культурного наследия, включенном в реестр, о выявленном объекте культурного наследия.</p>
--	---

**Информация об ответственности за достоверность сведений, изложенных в заключении экспертизы:**

Я, Вязников Алексей Михайлович, автор настоящего экспертного заключения, несу полную ответственность за достоверность сведений, изложенных в настоящем заключении, в соответствии со статьей 29 Федерального закона № 73-ФЗ от 25.06.2002 г. «Об объектах культурного наследия (памятниках истории и культуры) народов Российской Федерации» и Положением о государственной историко-культурной экспертизе, утвержденным постановлением Правительства Российской Федерации № 530 от 25.04.2024 г.

**Отношения эксперта и Заказчика экспертизы:**

Эксперт:

- не имеет родственных связей с Заказчиком экспертизы (далее – Заказчик) (его должностными лицами, работниками);
- не состоит в трудовых отношениях с Заказчиком;
- не имеет долговых или иных имущественных обязательств перед Заказчиком;
- не владеет ценными бумагами, акциями (долями участия, паями в уставных капиталах) Заказчика;
- не заинтересован в результатах исследований и решений, вытекающих из настоящего заключения экспертизы, с целью получения выгоды в виде денег, ценностей, иного имущества, услуг имущественного характера или имущественных прав для себя или третьих лиц.

**Объект экспертизы (в соответствии со ст. 30 № 73-ФЗ):**

Документация, за исключением научных отчетов о выполненных археологических полевых работах, содержащая результаты исследований, в соответствии с которыми определяется наличие или отсутствие объектов, обладающих признаками объекта

культурного наследия, на объекте «Земельные участки с кадастровыми номерами 52:18:0040312:129, 52:18:0040312:130, 52:18:0040312:131; земельный участок, расположенный между земельными участками с кадастровыми номерами 52:18:0040312:129 и 52:18:0040312:131 по адресу: г. Нижний Новгород, Автозаводский район, в 80 м севернее д. №53 по ул. Рельсовой».

#### **Цель экспертизы (в соответствии со ст. 28 № 73-ФЗ):**

Определение наличия или отсутствия объектов археологического наследия либо объектов, обладающих признаками объекта археологического наследия, на объекте «Земельные участки с кадастровыми номерами 52:18:0040312:129, 52:18:0040312:130, 52:18:0040312:131; земельный участок, расположенный между земельными участками с кадастровыми номерами 52:18:0040312:129 и 52:18:0040312:131 по адресу: г. Нижний Новгород, Автозаводский район, в 80 м севернее д. №53 по ул. Рельсовой», на основании представленной Документации.

#### **Основание для проведения экспертизы:**

- Федеральный закон № 73-ФЗ от 25.06.2002 г. «Об объектах культурного наследия (памятниках истории и культуры) народов Российской Федерации» (в актуальной редакции);
- Положение о государственной историко-культурной экспертизе, утвержденное постановлением Правительства Российской Федерации № 530 от 25.04.2024 г.;
- Договор подряда между ООО «Арго», в лице директора Шигаевой Светланы Валерьевны, и экспертом Вязниковым Алексеем Михайловичем на проведение государственной историко-культурной экспертизы;
- Письмо Управления государственной охраны объектов культурного наследия Нижегородской области «О предоставлении информации о наличии или отсутствии объектов культурного наследия на земельном участке» № Исх-518-98205/26 от 27.02.2026 г.;
- Письмо Управления государственной охраны объектов культурного наследия Нижегородской области «О предоставлении информации о наличии или отсутствии объектов культурного наследия на земельном участке» № Исх-518-104944/26 от 03.03.2026 г.

#### **Перечень документов, представленных Заказчиком:**

1. «Документация, за исключением научных отчетов о выполненных археологических полевых работах, содержащая результаты исследований, в соответствии с которыми определяется наличие или отсутствие объектов, обладающих признаками объекта культурного наследия, на земельных участках, подлежащих воздействию земляных,

строительных, мелиоративных и (или) хозяйственных работ, предусмотренных статьей 25 Лесного кодекса Российской Федерации работ по использованию лесов (за исключением работ, указанных в пунктах 3, 4 и 7 части 1 статьи 25 Лесного кодекса Российской Федерации) и иных работ на объекте «Земельные участки с кадастровыми номерами 52:18:0040312:129, 52:18:0040312:130, 52:18:0040312:131; земельный участок, расположенный между земельными участками с кадастровыми номерами 52:18:0040312:129 и 52:18:0040312:131 по адресу: г. Нижний Новгород, Автозаводский район, в 80 м севернее д. №53 по ул. Рельсовой». Ульяновск, 2026 (копия). 48 стр., 18 стр. текста, 29 стр. альбом иллюстраций, 51 иллюстрация, Открытый лист. В составе:

*Аннотация*

*Содержание*

*Введение*

*Раздел 1. Краткая географическая и геоморфологическая характеристика территории города Нижний Новгород*

*Раздел 2. История изучения археологических памятников на территории города Нижний Новгород*

*Раздел 3. Охранно-разведочное археологическое обследование*

*3.1. Методика проведения охранно-разведочных археологических работ*

*3.2. Характеристика обследованного объекта и проведенных охранно-разведочных археологических работ*

*Заключение*

*Источники и литература*

*Альбом иллюстраций*

*Копия Открытого листа № P018-00103-00/04713784*

Автор: Шигаев Валерий Николаевич;

- Письмо Управления государственной охраны объектов культурного наследия Нижегородской области «О предоставлении информации о наличии или отсутствии объектов культурного наследия на земельном участке» № Исх-518-98205/26 от 27.02.2026 г. (копия).

- Письмо Управления государственной охраны объектов культурного наследия Нижегородской области «О предоставлении информации о наличии или отсутствии объектов культурного наследия на земельном участке» № Исх-518-104944/26 от 03.03.2026 г. (копия).

**Сведения об обстоятельствах, повлиявших на процесс проведения и результаты экспертизы:**

Обстоятельства, повлиявшие на процесс проведения и результаты экспертизы, отсутствуют.

**Сведения о проведенных исследованиях с указанием примененных методов, объема и характера выполненных работ и их результатов:**

Экспертом:

- рассмотрена представленная Заказчиком Документация, подлежащая экспертизе;
- проведено изучение представленных материалов на предмет определения соответствия требованиям законодательства Российской Федерации в области государственной охраны объектов культурного наследия.

Установлено, что представленные на экспертизу материалы, их номенклатура и объем достаточны для выработки заключения государственной историко-культурной экспертизы. Результаты проведенных экспертных исследований оформлены в виде Акта государственной историко-культурной экспертизы.

**Факты и сведения, выявленные и установленные в результате проведенных исследований:**

На экспертизу представлена Документация, содержащая результаты исследований, в соответствии с которыми определяется наличие или отсутствие объектов, обладающих признаками объекта культурного (археологического) наследия, на объекте «Земельные участки с кадастровыми номерами 52:18:0040312:129, 52:18:0040312:130, 52:18:0040312:131; земельный участок, расположенный между земельными участками с кадастровыми номерами 52:18:0040312:129 и 52:18:0040312:131 по адресу: г. Нижний Новгород, Автозаводский район, в 80 м севернее д. №53 по ул. Рельсовой».

Документация представляет собой том, состоящий из текстовой части и графических приложений, иллюстрирующих ход и результаты проведенных исследований.

Исследования проводились на основании Открытого листа № P018-00103-00/04713784 от 03.04.2026 г., со сроком действия до 20.12.2026 г., выданного Министерством культуры РФ на имя Шигаева Валерия Николаевича (*Документация, стр.48*).

Объектом исследований, согласно Документации, являлся земельный участок, площадью 7 га, расположенный в границах земельных участков с кадастровыми номерами 52:18:0040312:129, 52:18:0040312:130, 52:18:0040312:131 и на участке, расположенном

между земельными участками с кадастровыми номерами 52:18:0040312:129, 52:18:0040312:131 (*Документация, стр.4, 11, илл.4-6*).

Целью исследований, согласно Документации, являлось выявление наличия или отсутствия объектов культурного наследия (памятников археологии) на объекте (*Документация, стр.4, 10*).

В административном отношении обследованный объект расположен в Автозаводском районе г.Нижний Новгород (*Документация, стр.11, илл.2-3*).

На этапе предварительных работ автором Документации были проанализированы географические и геоморфологические условия территории г.Нижний Новгород в целом и участка обследования, в частности.

Территория города, расположенного при слиянии рр. Волга и Ока, отличается контрастностью рельефа, сложной геологической историей и разнообразием современных ландшафтообразующих процессов. Нагорная часть города, расположенная по правым высоким берегам обеих рек, занимает северо-западную оконечность Приволжской возвышенности, представляет собой высокий, крутой, местами обрывистый коренной склон долин Оки и Волги. Заречная – расположена на левом низменном берегу Оки и правом берегу Волги, относясь к Волжско-Ветлужской низине, для нее характерен плоский, слаборасчлененный рельеф.

Непосредственно участок обследования расположен в низменной долине, в левобережье р. Ока (*Документация, стр.4-6, 11, илл.2-3*).

В Документации также были рассмотрены материалы на предмет археологической изученности территории г. Нижний Новгород (*Документация, стр.7-10*).

В соответствии с письмами Управления государственной охраны объектов культурного наследия Нижегородской области, на земельных участках с кадастровыми номерами 52:18:0040312:130, 52:18:0040312:131 объекты культурного наследия, включенные в Единый государственный реестр объектов культурного наследия (памятников истории и культуры) народов Российской Федерации, выявленные объекты культурного наследия отсутствуют. Указанные земельные участки располагаются вне границ зон охраны и защитных зон объектов культурного наследия (*Письма № Исх-518-98205/26 от 27.02.2026 г., № Исх-518-104944/26 от 03.03.2026 г.*).

Ближайшим к обследованному участку, из известных на сегодняшний день на территории г.о. Нижний Новгород объектов археологии, является:

- «Нижний Новгород селище 1» – в более чем 1,7 км к СЗ (*Документация, стр.11, илл.3*).

На этапе археологических полевых работ было проведено натурное обследование территории по объекту.

Археологическое обследование включало в себя визуальный осмотр местности, фото- и графическую фиксацию, выполнение земляных работ (шурфовка).

Отводимый участок является площадным объектом, имеет форму полигона, расположен севернее ул. Рельсовая, к югу от территории аэропорта Нижнего Новгорода. Занимает луговую территорию, поверхность территории задернована. Территория объекта незначительно хозяйственно освоена, не пересекается водоемами и водотоками (*Документация, илл.3, 5, 8-19*).

В результате проведенного осмотра фиксируемых на поверхности признаков памятников археологии не было выявлено.

Для выяснения факта наличия или отсутствия культурного слоя, в границах территории обследования было заложено 8 рекогносцировочных шурфов (*Документация, илл.4-6, 20-51*). Шурфы, размерами 1х1 м, вскрывались вручную, слоями по 20 см. Координаты определялись с помощью прибора GPS GARMIN GPX20 (система координат WGS-84).

Стратиграфия вскрытых шурфами поверхностей показала наличие серой слабогумусированной супеси и материковой супеси, в т.ч. с вкраплениями суглинка (*Документация, стр.12-14, илл.22, 26, 30, 34, 38, 42, 46, 50*).

Археологические предметы в шурфах не обнаружены, признаки наличия культурного слоя не выявлены.

По результатам проведенных исследований автором Документации был сделан однозначный вывод об отсутствии в границах объекта обследования объектов археологии (*Документация, стр.15*).

В полном объеме факты и сведения, выявленные и установленные в результате проведенных исследований, представлены в «Документации, за исключением научных отчетов о выполненных археологических полевых работах, содержащей результаты исследований, в соответствии с которыми определяется наличие или отсутствие объектов, обладающих признаками объекта культурного наследия, на земельных участках, подлежащих воздействию земляных, строительных, мелиоративных и (или) хозяйственных работ, предусмотренных статьей 25 Лесного кодекса Российской Федерации работ по использованию лесов (за исключением работ, указанных в пунктах 3, 4 и 7 части 1 статьи 25 Лесного кодекса Российской Федерации) и иных работ на объекте «Земельные участки с кадастровыми номерами 52:18:0040312:129, 52:18:0040312:130, 52:18:0040312:131; земельный участок, расположенный между земельными участками с кадастровыми

номерами 52:18:0040312:129 и 52:18:0040312:131 по адресу: г. Нижний Новгород, Автозаводский район, в 80 м севернее д. №53 по ул. Рельсовой». Ульяновск, 2026.

**Перечень документов и материалов, собранных и полученных при проведении экспертизы, а также использованной для нее специальной, технической и справочной литературы:**

- Федеральный закон № 73-ФЗ от 25.06.2002 г. «Об объектах культурного наследия (памятниках истории и культуры) народов Российской Федерации» (в актуальной редакции);

- Положение о государственной историко-культурной экспертизе, утвержденное постановлением Правительства Российской Федерации № 530 от 25.04.2024 г.;

- Правила выдачи, приостановления и прекращения действия разрешений (открытых листов) на проведение работ по выявлению и изучению объектов археологического наследия, включая работы, имеющие целью поиск и изъятие археологических предметов, утвержденные постановлением Правительства Российской Федерации № 1893 от 24.10.2022 г.;

- Положение о порядке проведения археологических полевых работ и составления научной отчетной документации, утвержденное постановлением Бюро Отделения историко-филологических наук Российской академии наук № 15 от 12.04.2023 г.;

- Портал пространственных данных. <https://nspd.gov.ru>;

- Закон Нижегородской области № 14-З от 02.02.2016 г. «Об объектах культурного наследия (памятниках истории и культуры) народов Российской Федерации, расположенных на территории Нижегородской области» (в актуальной редакции).

**Обоснования вывода экспертизы:**

1. Представленная на экспертизу Документация содержит достаточный объем и полноту результатов проведенных исследований.

2. Исследования выполнены в соответствии с требованиями Федерального закона № 73-ФЗ от 25.06.2002 г. «Об объектах культурного наследия (памятниках истории и культуры) народов Российской Федерации» и Положения о порядке проведения археологических полевых работ и составления научной отчетной документации, утвержденного постановлением Бюро Отделения историко-филологических наук Российской академии наук № 15 от 12.04.2023 г.

3. Исследованная археологической разведкой территория совпадает с территорией по объекту обследования.

4. В результате проведенных исследований объекты археологического наследия либо объекты, обладающие признаками объекта археологического наследия, на земельном участке по объекту «Земельные участки с кадастровыми номерами 52:18:0040312:129, 52:18:0040312:130, 52:18:0040312:131; земельный участок, расположенный между земельными участками с кадастровыми номерами 52:18:0040312:129 и 52:18:0040312:131 по адресу: г. Нижний Новгород, Автозаводский район, в 80 м севернее д. №53 по ул. Рельсовой», не выявлены. Известные на сегодняшний день на территории г.о. Нижний Новгород объекты археологии, расположены на достаточной удаленности, и не попадают в зону хозяйственного освоения.

5. Разработка Документации об обеспечении сохранности объекта культурного (археологического) наследия не требуется.

#### **Вывод экспертизы:**

Экспертизой на основании анализа Документации установлено, что на земельном участке по объекту «Земельные участки с кадастровыми номерами 52:18:0040312:129, 52:18:0040312:130, 52:18:0040312:131; земельный участок, расположенный между земельными участками с кадастровыми номерами 52:18:0040312:129 и 52:18:0040312:131 по адресу: г. Нижний Новгород, Автозаводский район, в 80 м севернее д. №53 по ул. Рельсовой», объекты археологического наследия либо объекты, обладающие признаками объекта археологического наследия, отсутствуют.

Проведение земляных, строительных, мелиоративных и (или) хозяйственных работ, предусмотренных статьей 25 Лесного кодекса Российской Федерации работ по использованию лесов (за исключением работ, указанных в пунктах 3, 4 и 7 части 1 статьи 25 Лесного кодекса Российской Федерации) и иных работ на земельном участке площадью 7 га, по объекту «Земельные участки с кадастровыми номерами 52:18:0040312:129, 52:18:0040312:130, 52:18:0040312:131; земельный участок, расположенный между земельными участками с кадастровыми номерами 52:18:0040312:129 и 52:18:0040312:131 по адресу: г. Нижний Новгород, Автозаводский район, в 80 м севернее д. №53 по ул. Рельсовой», возможно (**ПОЛОЖИТЕЛЬНОЕ ЗАКЛЮЧЕНИЕ**).

#### **Перечень приложений к заключению экспертизы:**

1. «Документация, за исключением научных отчетов о выполненных археологических полевых работах, содержащая результаты исследований, в соответствии с которыми определяется наличие или отсутствие объектов, обладающих признаками объекта культурного наследия, на земельных участках, подлежащих воздействию земляных,

строительных, мелиоративных и (или) хозяйственных работ, предусмотренных статьей 25 Лесного кодекса Российской Федерации работ по использованию лесов (за исключением работ, указанных в пунктах 3, 4 и 7 части 1 статьи 25 Лесного кодекса Российской Федерации) и иных работ на объекте «Земельные участки с кадастровыми номерами 52:18:0040312:129, 52:18:0040312:130, 52:18:0040312:131; земельный участок, расположенный между земельными участками с кадастровыми номерами 52:18:0040312:129 и 52:18:0040312:131 по адресу: г. Нижний Новгород, Автозаводский район, в 80 м севернее д. №53 по ул. Рельсовой». Ульяновск, 2026 (копия);

2. Письмо Управления государственной охраны объектов культурного наследия Нижегородской области «О предоставлении информации о наличии или отсутствии объектов культурного наследия на земельном участке» № Исх-518-98205/26 от 27.02.2026 г.;

3. Письмо Управления государственной охраны объектов культурного наследия Нижегородской области «О предоставлении информации о наличии или отсутствии объектов культурного наследия на земельном участке» № Исх-518-104944/26 от 03.03.2026 г.

Дата оформления Акта государственной  
историко-культурной экспертизы

22 апреля 2026 г.

Эксперт

А.М.Вязников

**ОБЩЕСТВО С ОГРАНИЧЕННОЙ ОТВЕТСТВЕННОСТЬЮ «АРГО»**

УТВЕРЖДАЮ

Директор

ООО «Арго»



С.В.Шигаева

**Документация, за исключением научных отчетов о выполненных археологических полевых работах, содержащая результаты исследований, в соответствии с которыми определяется наличие или отсутствие объектов, обладающих признаками объекта культурного наследия, на земельных участках, подлежащих воздействию земляных, строительных, мелиоративных и (или) хозяйственных работ, предусмотренных статьей 25 Лесного кодекса Российской Федерации работ по использованию лесов (за исключением работ, указанных в пунктах 3, 4 и 7 части 1 статьи 25 Лесного кодекса Российской Федерации) и иных работ на объекте «Земельные участки с кадастровыми номерами 52:18:0040312:129, 52:18:0040312:130, 52:18:0040312:131; земельный участок, расположенный между земельными участками с кадастровыми номерами 52:18:0040312:129 и 52:18:0040312:131 по адресу: г. Нижний Новгород, Автозаводский район, в 80 м севернее д. № 53 по ул. Рельсовой»**

УЛЬЯНОВСК 2026

### **Аннотация**

Автор документации – Шигаев Валерий Николаевич, держатель открытого листа № P018-00103-00/04713784.

Документация, за исключением научных отчетов о выполненных археологических полевых работах, содержащая результаты исследований, в соответствии с которыми определяется наличие или отсутствие объектов, обладающих признаками объекта культурного наследия, на земельных участках, подлежащих воздействию земляных, строительных, мелиоративных и (или) хозяйственных работ, предусмотренных статьей 25 Лесного кодекса Российской Федерации работ по использованию лесов (за исключением работ, указанных в пунктах 3, 4 и 7 части 1 статьи 25 Лесного кодекса Российской Федерации) и иных работ на объекте «Земельные участки с кадастровыми номерами 52:18:0040312:129, 52:18:0040312:130, 52:18:0040312:131; земельный участок, расположенный между земельными участками с кадастровыми номерами 52:18:0040312:129 и 52:18:0040312:131 по адресу: г. Нижний Новгород, Автозаводский район, в 80 м севернее д. № 53 по ул. Рельсовой» состоит из одного тома, содержащего 48 стр., из них: содержательная часть – 15 стр., список источников и литературы – 2 стр., альбом иллюстраций документации (всего 51 иллюстрация), копия открытого листа № P018-00103-00/04713784.

Общая площадь объекта составляет 7 га.

***НИЖЕГОРОДСКАЯ ОБЛАСТЬ, ГОРОД НИЖНИЙ НОВГОРОД,  
РЕКОГНОСЦИРОВОЧНЫЙ ШУРФ, СТРАТИГРАФИЯ.***

Документация состоит из введения, трех разделов (в которых приводятся характеристика географических условий, история изучения археологических памятников района исследования, результаты археологического обследования объекта, заключения, альбома иллюстраций и копии открытого листа № P018-00103-00/04713784.

В результате работ объектов археологического наследия не выявлено.

## Содержание

Аннотация.....	2
Содержание.....	3
Введение.....	4
Раздел 1. Краткая географическая и геоморфологическая характеристика территории города Нижний Новгород.....	4
Раздел 2. История изучения археологических памятников на территории города Нижний Новгород.....	7
Раздел 3. Охранно-разведочное археологическое обследование.....	10
3.1. Методика проведения охранно-разведочных археологических работ.....	10
3.2. Характеристика обследованного объекта и проведенных охранно-разведочных археологических работ.....	11
Заключение.....	15
Источники и литература.....	16
Альбом иллюстраций.....	18
Копия открытого листа № P018-00103-00/04713784.....	48

## **Введение**

В 2026 г. сотрудниками ООО «Арго» под руководством автора, на основании открытого листа № P018-00103-00/04713784 было проведено охранно-разведочное археологическое обследование объекта «Земельные участки с кадастровыми номерами 52:18:0040312:129, 52:18:0040312:130, 52:18:0040312:131; земельный участок, расположенный между земельными участками с кадастровыми номерами 52:18:0040312:129 и 52:18:0040312:131 по адресу: г. Нижний Новгород, Автозаводский район, в 80 м севернее д. № 53 по ул. Рельсовой».

Целью исследования являлось выявление наличия или отсутствия объектов культурного наследия (памятников археологии) на объекте общей площадью 7 га.

Во время проведения охранно-разведочных работ на территории объекта проводился осмотр местности на предмет наличия визуально фиксируемых объектов археологического наследия, также было заложено восемь рекогносцировочных шурфов.

Шурф вскрывался вручную, горизонтами по 20 см. Координаты шурфа определялись с помощью прибора GPS GARMIN GPX20 (система координат WGS 84). Производилась фотографическая фиксация участка обследования.

Один экземпляр документации подготовлен для передачи заказчику исследований. Один экземпляр документации подготовлен для Управления государственной охраны объектов культурного наследия Нижегородской области. Еще один экземпляр документации и полевая документация, полученная в ходе охранно-разведочного археологического обследования, находятся на хранении в ООО «Арго».

### **Раздел 1. Краткая географическая и геоморфологическая характеристика территории города Нижний Новгород.**

Географическая и геоморфологическая характеристика территории городского округа Нижний Новгород представляет собой описание уникального природного узла, сформированного на стыке двух крупных геоморфологических структур в центре Восточно-Европейской равнины. Территория города, раскинувшегося при слиянии двух великих рек — Волги и Оки, отличается контрастностью рельефа, сложной геологической историей и разнообразием современных ландшафтообразующих процессов.

Физико-географическое положение Нижнего Новгорода определяется его нахождением в центральной части Русской равнины. Река Ока, впадающая здесь в Волгу, выполняет роль не только главной водной артерии, но и важнейшего природного рубежа, разделяющего город на две резко отличающиеся друг от друга части. Нагорная часть, расположенная по правым высоким берегам обеих рек, занимает северо-западную

оконечность Приволжской возвышенности. Заречная часть простирается на левом низменном берегу Оки и правом берегу Волги, относясь к обширной Волжско-Ветлужской низине. Протяженность городской застройки вдоль Оки достигает двадцати километров, а вдоль Волги — около тридцати километров, что подчеркивает масштаб влияния рек на планировочную структуру и природные условия мегаполиса.

Геоморфологический облик нагорной части сформирован Дятловыми горами, которые представляют собой высокий, крутой, местами обрывистый коренной склон долин Оки и Волги. Этот склон, известный как Нижегородский Окско-Волжский откос, является северным обрамлением Приволжской возвышенности и достигает высоты ста сорока метров над урезом воды. Поверхность возвышенности представляет собой ступенчатое плато, расчлененное густой сетью глубоких оврагов и балок. Абсолютные отметки здесь колеблются от ста восьмидесяти до двухсот двадцати метров. Геологическое строение этой территории характеризуется чередованием пластов осадочных пород пермского возраста — известняков, доломитов, мергелей и глин, которые перекрыты более молодыми четвертичными отложениями. Именно литологическая неоднородность и крутизна склонов являются причиной широкого развития здесь оползневых процессов, особенно в весенний период после таяния снегов и в дождливую осеннюю погоду.

Заречная часть города располагается в совершенно иных геоморфологических условиях. Она приурочена к левобережной аккумулятивной равнине, сложенной мощной толщей аллювиальных и флювиогляциальных песков. Для этой территории характерны плоский, слаборасчлененный рельеф с абсолютными высотами, не превышающими семидесяти-восьмидесяти метров. В геологическом строении заречной части принимают участие современные и древнеаллювиальные отложения, представленные песками различной зернистости, суглинками и торфами, подстилаемыми коренными пермскими глинами. Мощность четвертичных отложений здесь может достигать двадцати-двадцати пяти метров. Поверхность низины изрезана старичными озерами, болотами и песчаными гривами, ориентированными параллельно современному руслу Волги. Ярким примером такого ландшафта является Бурнаковская низина — обширная заболоченная территория в северо-западной части города, поверхность которой была впоследствии значительно изменена техногенными подсыпками и застройкой.

Гидрографическая сеть городского округа, помимо Волги и Оки, представлена множеством малых рек и озер. Всего в городской черте насчитывается двенадцать рек и тридцать три озера. Среди последних наиболее известно Мещерское озеро, площадь водной поверхности которого превышает тринадцать гектаров. Многие из этих водоемов,

особенно в заречной части, имеют старичное происхождение, но их естественный облик сильно изменен в результате хозяйственной деятельности — они нередко соединены между собой искусственными протоками и выполняют дренажную функцию.

Современные рельефообразующие процессы на территории города отличаются высокой интенсивностью и сложностью. В нагорной части продолжают активно развиваться оползни, эрозия и карстовые явления. Наличие растворимых горных пород (известняков и гипсов) в сочетании с деятельностью подземных вод приводит к формированию карстовых воронок и пустот, что создает серьезные инженерно-геологические проблемы для строительства и эксплуатации зданий вблизи кромки откоса. В заречной части доминируют процессы заболачивания в понижениях рельефа и подтопления территорий грунтовыми водами, уровень залегания которых колеблется от одного до восьми метров от поверхности. Кроме того, огромное влияние на формирование современного рельефа оказывает техногенная деятельность: масштабные подсыпки и намывы грунта при строительстве, планировка территорий под промышленные зоны и жилые кварталы, создание транспортной инфраструктуры.

Климат городского округа умеренно-континентальный, однако он характеризуется существенными локальными различиями, обусловленными неоднородностью рельефа. Заречная часть, расположенная в низине, как правило, несколько теплее нагорной, но при этом получает на пятнадцать-двадцать процентов больше осадков. Средние месячные температуры колеблются от минус одиннадцати-двенадцати градусов в январе до плюс восемнадцати градусов в июле, при этом среднегодовая норма осадков составляет около 650 миллиметров. Такие климатические условия в сочетании со сложным рельефом способствуют развитию активных склоновых процессов и формированию специфических микроклиматических зон в пределах города.

Таким образом, геоморфологическая характеристика Нижнего Новгорода определяется его уникальным положением на границе двух контрастных физико-географических сторон — возвышенного эрозионного правобережья и низменной аккумулятивной левобережной равнины. Сложное геологическое строение, высокая расчлененность рельефа, активное развитие опасных экзогенных процессов (оползней, эрозии, карста, подтопления) в сочетании с мощным техногенным прессом делают эту территорию исключительно сложным объектом для градостроительного освоения и требуют особого внимания к инженерно-геологическим изысканиям и охране природной среды<sup>1</sup>.

---

1 Геология СССР. Том XL. Поволжье и Прикамье. Геологическое описание, 1967; Геоморфология Нижегородской области / Под ред. А.П. Дедкова. 2001

## Раздел 2. История изучения археологических памятников на территории города Нижний Новгород.

Нижний Новгород является довольно хорошо изученным в археологическом отношении, по большей части на протяжении длительного периода работы проводились в пределах кремля и исторического центра города.

Первые целенаправленные археологические изыскания в исторической части г. Н. Новгорода связаны с деятельностью Нижегородской губернской ученой архивной комиссии, созданной в 1887 г. Краткие упоминания о них содержатся в изданных НГУАК материалах. Однако начало систематическому археологическому изучению территории средневекового г. Н. Новгорода, изучению исторической топографии города было положено работами сотрудника Горьковского историко-архитектурного музея-заповедника В.Ф. Черникова. Но все эти работы были в основном связаны с территорией Нижегородского кремля. Лишь в 1991 г. Т.В. Гусевой предприняты первые раскопки (132 кв.м.) за пределами кремля в Започаянье на Ильинской горе в Крутом переулке<sup>2</sup>.

В кон.18 – нач.20в на территории современного г.о. Нижний Новгород работал В.А. Городцов им были исследованы неолитические стоянки «Молитовка» 1-4, Нижний Новгород стоянка 5, «Сормовская»<sup>3</sup>.

В советский период на территории города было исследовано большое количество грунтовых могильников. Так в 1937г А.Е. Алиховой обследовалось кладбище при Покровской церкви. В 1949 И.А. Кирьяновым исследовалось кладбище при Ц. жен мироносиц<sup>4</sup>. В 1974г. В.Ф. Черниковым исследован грунтовый могильник «у больницы им. Семашко»<sup>5</sup>. Т.В. Гусевой в 1988г. исследовался «Нижний Новгород грунтовый могильник 5» (Кладбище при церкви Казанской иконы божьей матери)<sup>6</sup>.

Территории, расположенные вне исторической части города в советский период исследовались Б.А. Сафоновым, В.Ф. Черниковым, в 1959 г, было обнаружено «Селище Береговые Новинки 3». Обследовалось также М.В. Блиновой в 1979 г., Н.Н. Грибовым. Находится в Приокском районе г. Нижний Новгород, вероятно, около 3,0 км к СВ от В окраины д. Новинки (Береговые Новинки) Богородского района, мыс правого коренного берега р. Ока, образованного отвершками «глубокого и широкого оврага», выходящего к реке. Датируется 14 - 17 вв<sup>7</sup>.

2 Гусева Т.В. Археологическое исследование Нижнего Новгорода. Итоги и перспективы // Город славы и верности России. Н. Новгород, 1996

3 Городцов В.А. Остатки неолитической стоянки в с. Сормове. Н. Новгород, 1908

4 Еремин И.О. Археологические исследования в г. Нижнем Новгороде в 2002 г.

5 Черников В.Ф. Отчет 3-го разведочного отряда ГАЭ в 1959г.

6 Гусева Т.В. Отчет о раскопках в исторической части г. Горького в 1988 г.

7 Черников В.Ф. Отчет 3-го разведочного отряда ГАЭ в 1959г

Обнаруженное в 1983г В.Ф.Черниковым «Селище Слуда», обследовалось в 1996, Н.Н. Грибовым, И.В. Ануфриевой. Находится в Советском районе города, 0,35 км к ВСВ от С окраины бывшего поселка Слуда, территория парка Швейцария, 0,4 км к З от остановки городского транспорта «Тобольские казармы» на пр. Гагарина, к З от ограды стрельбища, С часть мыса правого ко ренного берега р. Ока, образованного оврагами, 0,45 км от русла. Датируется 10 - 13, 14 - 17 вв. Нарушено при прокладке водопровода, ямами, кострищами, разрушается вешними и дождевыми водами (Грибов Н.Н., 1996)<sup>8</sup>.

Большая часть памятников на территории округа была исследована в 90-е гг 20в, исследования связаны с именами Н.Н. Грибова, С.М. Дмитриевского, И.О. Еремина, Т.В. Гусевой.

В 1994 г. Н.Н. Грибовым обследовались «Селище Бешенцево 1», «Селище Бешенцево 2», «Селище Бешенцево 3». Селище Бешенцево 1 находится в Приокском районе г. Нижний Новгород, СВ окраина д. Бешенцево, 0,11 км к СВ от д. 123, слабо выраженный мыс правого берега оврага, в котором берет начало один из истоков р. Рахма (правый приток р. Волга). Датируется 10 – 13, 14 – 17 вв. Размеры 120x80 м. Нарушено распашкой, грунтовыми дорогами, разрушается оврагом.

Селище Бешенцево 2 находится в 0,18 км к ЮЗ от д. Бешенцево между двумя узкими длинными балками, в 1км к ЮЗ от селища 1. Селище Бешенцево 3 находится в 0.1 км к З от селища 2. Оба памятника нарушаются распашкой. Датируются 13 – 15вв.

В этом же году были обследованы селища «Ольгинское 1», «Ольгинское 2» в районе 1 км к ЮВ от д. Ольгино. Также «Селище Федяково 1», «Селище Федяково 3», расположенные в 0,5 - 1 км к ЗСЗ от ц. с. Федяково<sup>9</sup>.

В 1995г. Н.Н. Грибовым обследовалось «Селище Мордвинцево 1». Находится в Приокском районе г. Нижний Новгород, к Ю от д. Мордвинцево, 0,15 км к ЮВ от д. 29А, склон левого коренного берега р. Рахма (правый приток р. Волга). Датируется 10 – 13, 14 – 17 вв. Размеры 80x60 - 70 м. Нарушено прогонами скота.

В этом же году Н.Н. Грибовым обследовалось «Селище Мордвинцево 2». Находится в Приокском районе г. Нижний Новгород, в 0,3 км к ЮЮВ от ЮЗ окраины д. Мордвинцево, Ю часть широкого мыса левого коренного берега р. Рахма (правый приток р. Волга), образованного при слиянии двух ее истоков-ручьев, 0,6 км к ЗЮЗ от селища 9.

---

8 Грибов Н.Н. Материалы к археологической карте Нижегородской округи // Нижегородские исследования по краеведению и археологии. Н.Новгород, 1996

9 Грибов Н.Н. Отчет о работе разведочного отряда экспедиции Нижегородского историко-археологического центра «Регион» в Нижегородской обл. в 1994г.

Датируется 10 – 13, 14 – 17 вв. Нарушено грунтовой дорогой, прогонами скота, размывается ручьями<sup>10</sup>.

В 1996г Н.Н. Грибовым были обследованы селища «Кузнечиха 1», «Кузнечиха 2», «Кузнечиха 3», Селище Нижний Новгород -18 (Луч), а также селище «Румянцево». Селище «Кузнечиха 1» находится в Советском районе г. Нижний Новгород, территория д. Кузнечиха, 10 м к Ю от д. 148, южный склон мыса левого берега безымянного ручья, правого притока р. Старка (левый приток р. Рахма, правого притока р. Волга), к ССЗ от его слияния с другим безымянным ручьем. Датируется 10 – 13, 14 – 17 вв.

Селище «Кузнечиха 2» также находится в д. Кузнечиха, 30 м к ВСВ от д. 131, правый берег безымянного ручья, правого притока р. Старка (левый приток р. Рахма, правого притока р. Волга), 0,23 км к ЮВ от селища 1. Датируется 14 – 17 вв. Селище «Кузнечиха 3» находится в Советском районе г. Нижний Новгород, ЮЗ окраина д. Кузнечиха, 50 м к ЮЗ от д. 13, склон правого берега оврага, по которому протекает безымянный ручей - правый приток р. Старка (левый приток р. Рахма, правого притока р. Волга), 0,23 км к ЮВ от селища 2, на пашне. Датируется 10 – 13, 14 – 17 вв.

Селище Нижний Новгород 18 (Луч) расположено в 0,4 км к Ю от пос. Луч, на пологом склоне правого берега безымянного ручья. Датируется 13-нач. 15 в. Селище «Румянцево» также расположено близ данной системы водотоков, в 0,4 км к ЮЗ от п. Луч (Грибов Н.Н., 1996)<sup>11</sup>.

В 2003 г. И.В. Ануфриевой обследовалось «Селище Елецкое». Находится в Советском районе города, 0,07 км к З от 23, 24 дд. по ул. Елецкая, верхняя площадка мыса правого коренного берега р. Ока, на правом берегу оврага, выходящего к реке, 0,25 км от русла. Датируется 10 – 13, 14 - 17 вв <sup>12</sup>. Также в 2002, 2003 гг И.О. Ереминым исследовалось кладбище при Церкви жен мироносиц. Л.Д. Шакуловой был исследован Нижний Новгород грунтовой могильник 11<sup>13</sup>.

Последующие исследования, в основном, были направлены на выявление наличия или отсутствия объектов культурного наследия. В 2008 году Е.В. Четвертаковым была обследована трасса коммуникаций по ул. Ильинской, на участке от ул. М. Горького до ул. Красносельской. В ходе работ были зафиксированы культурные напластования второй

---

10 Грибов Н.Н. Отчет о работе разведочного отряда экспедиции Нижегородского историко-археологического центра «Регион» в Нижегородской обл. в 1995г.

11 Грибов Н.Н. Отчет о работе разведочного отряда экспедиции Нижегородского историко-археологического центра «Регион» в Нижегородской обл. в 1996г.

12 Ануфриева И.В. Отчет об археологической разведке на правом берегу реки Оки на территории Н. Новгорода (в пределах Приокского и Советского районов) в 2003г.

13 Шакулова Л.Д. Отчет о проведении археологических работ в зоне строительства жилого дома по ул. Ульянова в г. Нижнем Новгороде в 2003г.

половины XVIII- XXI вв<sup>14</sup>. В 2011 г. Е.П. Четвертаковым на северной стороне ул. Новой были выявлен культурный слой XIX в<sup>15</sup>

В 2012 г. Е.И. Бакулиным на месте бывшего Нижегородского химфарм завода (ул. Малая Ямская) в результате разведочных работ были зафиксированы напластования XIX — XXI века<sup>16</sup>. В 2014 году А.А. Доманиным была обследована строительная площадка в границах ул. Шевченко – ул. 3-я Ямская – ул. Большие Овраги. В ходе работ были зафиксированы культурные напластования XIX-XXI вв<sup>17</sup>.

В 2018 г. на территории участка, образованного ул. Одесская - Б.Перекрестная – Дальняя – пер. Баева, проведена археологическая разведка под руководством археолога П.Н. Кравцова. В ходе разведки обнаружены переотложенные напластования конца XIX-XX вв<sup>18</sup>.

Таким образом, территория г. о. Нижний Новгород является приемлемо изученной в археологическом отношении. На данной территории известно свыше 70 памятников археологии.

### **Раздел 3. Охранно-разведочное археологическое обследование**

#### **3.1. Методика проведения охранно-разведочных археологических работ**

Целью проведения исследовательских работ являлось выявление объектов археологического наследия на объекте общей площадью 7 га.

В процессе археологических изысканий были решены следующие задачи:

– проведено изучение сведений об объектах культурного наследия, включенных в Единый государственный реестр объектов культурного наследия (памятников истории и культуры) народов Российской Федерации, с целью исключения их из возможных перспективных участков объектов археологического наследия на объекте;

– проведено изучение архивных источников для составления очерка об истории археологических исследований на рассматриваемой территории;

– проведено изучение сведений о геоморфологической и географической характеристике территории для составления очерка;

---

14 Четвертаков Е.В. Отчет об охранных археологических работах в г. Н. Новгороде в 2008 г.

15 Четвертаков Е.В. Отчет об охранных археологических работах на территории Нижегородской области в 2011 г.

16 Бакулин Е.И. Отчет об археологических исследованиях в г. Нижнем Новгороде на участках строительства по ул. Малая Ямская, д. 18, дер. Новая, близ д. №80 по ул. Порядковая, д. 2А в пос. Воскресенское Нижегородской обл. по ул. Коммунистическая, д. 121.

17 Доманин А.А. Отчет об охранных археологических исследованиях в зонах объектов строительства в Нижегородском районе г. Н. Новгорода. 2014 г.

18 ООО «Красный Археолог». Раздел обеспечения сохранности памятника археологии культурного слоя г. Нижнего Новгорода, включенного в государственный реестр, для проектной документации: «Многоквартирные жилые дома в квартале, ограниченном улицами: Большая Перекрестная, Дальняя в Нижегородском районе города Нижнего Новгорода». г. Нижний Новгород, 2018 г

– проведены натурно-рекогносцировочные работы на территории объекта. В процессе работ выполнялась фотографическая фиксация обследованной территории с учетом отражения рельефа поверхности и общей топографической ситуации, а также углубленное обследование с закладкой шурфов. При проведении работ участники руководствовались методикой, рекомендованной отделом полевых исследований Института Археологии РАН.

### **3.2. Характеристика обследованного объекта и проведенных охранно-разведочных археологических работ**

Отводимый объект «Земельные участки с кадастровыми номерами 52:18:0040312:129, 52:18:0040312:130, 52:18:0040312:131; земельный участок, расположенный между земельными участками с кадастровыми номерами 52:18:0040312:129 и 52:18:0040312:131 по адресу: г. Нижний Новгород, Автозаводский район, в 80 м севернее д. № 53 по ул. Рельсовой» расположен в Автозаводском районе города Нижний Новгород, севернее ул. Рельсовая, к югу от территории аэропорта Нижнего Новгорода. Объект расположен на земельных участках с кадастровыми номерами: 52:18:0040312:129, 52:18:0040312:130, 52:18:0040312:131 — земли населенных пунктов. Участок расположен в низменной долине, в левобережье р. Ока (Илл. 2 -7).

Ближайшим памятником археологии является «Нижний Новгород селище 1». Расположен более чем в 1.7 км к северо-западу от территории объекта (Илл. 3).

На отводимом земельном участке объемы работ по охранно-разведочному обследованию включали:

- осмотр земельного участка;
- шурфовка наиболее перспективных мест для расположения объектов археологического наследия.

Обследованный участок имеет форму полигона, является площадным объектом (площадь 7 га). Участок занимает луговую территорию, поверхность территории задернована. Исходя из анализа ДДЗ, а также визуального осмотра - ранее на данном участке была произведена ликвидация лесной и кустарниковой растительности. Территория объекта обследования незначительно хозяйственно освоена.

В результате визуального обследования памятников археологии не выявлено (Илл. 8 - 19). Объект не пересекает водоемы и водотоки, таким образом, шурфы были распределены по территории относительно равномерно. Всего было заложено восемь рекогносцировочных шурфов.

**Описание рекогносцировочного шурфа 1** (Илл. 20-23) был заложен на задернованной поверхности. Шурф бортами был ориентирован по сторонам света. Размеры шурфа 1x1 м. Его координаты по GPS: 56°12'22.138",43°46'53.952". Общая глубина шурфа с учетом контрольной прокопки составила 55 см. Стратиграфия шурфа:

0 — 35 см серая слабогумусированная супесь;

С уровня 35 см прослеживается светло-коричневая супесь с вкраплениями суглинка - материк.

В результате работ следов культурного слоя не выявлено. После окончания работ шурф был рекультивирован.

**Описание рекогносцировочного шурфа 2** (Илл. 24-27) был заложен на задернованной поверхности. Шурф бортами был ориентирован по сторонам света. Размеры шурфа 1x1 м. Его координаты по GPS: 56°12'24.806",43°46'54.806". Общая глубина шурфа с учетом контрольной прокопки составила 45 см. Стратиграфия шурфа:

0 — 25 см серая слабогумусированная супесь;

С уровня 25 см прослеживается светло-коричневая супесь и грунтовые воды - материк.

В результате работ следов культурного слоя не выявлено. После окончания работ шурф был рекультивирован.

**Описание рекогносцировочного шурфа 3** (Илл. 28-31) был заложен на задернованной поверхности. Шурф бортами был ориентирован по сторонам света. Размеры шурфа 1x1 м. Его координаты по GPS: 56°12'22.458",43°46'47.537". Общая глубина шурфа с учетом контрольной прокопки составила 50 см. Стратиграфия шурфа:

0 — 30 см серая слабогумусированная супесь;

С уровня 30 см прослеживается светло-коричневая супесь и грунтовые воды - материк.

В результате работ следов культурного слоя не выявлено. После окончания работ шурф был рекультивирован.

**Описание рекогносцировочного шурфа 4** (Илл. 32-35) был заложен на задернованной поверхности. Шурф бортами был ориентирован по сторонам света. Размеры шурфа 1x1 м. Его координаты по GPS: 56°12'25.500",43°46'47.234". Общая глубина шурфа с учетом контрольной прокопки составила 40 см. Стратиграфия шурфа:

0 — 20 см серая слабогумусированная супесь;

С уровня 20 см прослеживается светло-коричневая супесь с вкраплениями суглинка - материк.

В результате работ следов культурного слоя не выявлено. После окончания работ шурф был рекультивирован.

**Описание рекогносцировочного шурфа 5** (Илл. 36-39) был заложен на задернованной поверхности. Шурф бортами был ориентирован по сторонам света. Размеры шурфа 1x1 м. Его координаты по GPS: 56°12'22.785",43°46'40.497". Общая глубина шурфа с учетом контрольной прокопки составила 50 см. Стратиграфия шурфа:

0 — 30 см серая слабогумусированная супесь;

С уровня 30 см прослеживается светло-коричневая супесь с вкраплениями суглинка - материк.

В результате работ следов культурного слоя не выявлено. После окончания работ шурф был рекультивирован.

**Описание рекогносцировочного шурфа 6** (Илл. 40-43) был заложен на задернованной поверхности. Шурф бортами был ориентирован по сторонам света. Размеры шурфа 1x1 м. Его координаты по GPS: 56°12'22.979",43°46'35.596". Общая глубина шурфа с учетом контрольной прокопки составила 50 см. Стратиграфия шурфа:

0 — 30 см серая слабогумусированная супесь;

С уровня 30 см прослеживается светло-коричневая супесь с вкраплениями суглинка - материк.

В результате работ следов культурного слоя не выявлено. После окончания работ шурф был рекультивирован.

**Описание рекогносцировочного шурфа 7** (Илл. 44-47) был заложен на задернованной поверхности. Шурф бортами был ориентирован по сторонам света. Размеры шурфа 1x1 м. Его координаты по GPS: 56°12'23.302",43°46'31.599". Общая глубина шурфа с учетом контрольной прокопки составила 40 см. Стратиграфия шурфа:

0 — 20 см серая слабогумусированная супесь;

С уровня 20 см прослеживается светло-коричневая супесь с вкраплениями суглинка - материк.

В результате работ следов культурного слоя не выявлено. После окончания работ шурф был рекультивирован.

**Описание рекогносцировочного шурфа 8** (Илл. 48-51) был заложен на задернованной поверхности. Шурф бортами был ориентирован по сторонам света. Размеры шурфа 1x1 м. Его координаты по GPS: 56°12'25.345",43°46'31.396". Общая глубина шурфа с учетом контрольной прокопки составила 50 см. Стратиграфия шурфа:

0 — 30 см серая слабогумусированная супесь;

С уровня 30 см прослеживается светло-коричневая супесь с вкраплениями суглинка - материк.

В результате работ следов культурного слоя не выявлено. После окончания работ шурф был рекультивирован.

## Заключение

В результате проведенного археологического обследования объекта «Земельные участки с кадастровыми номерами 52:18:0040312:129, 52:18:0040312:130, 52:18:0040312:131; земельный участок, расположенный между земельными участками с кадастровыми номерами 52:18:0040312:129 и 52:18:0040312:131 по адресу: г. Нижний Новгород, Автозаводский район, в 80 м севернее д. № 53 по ул. Рельсовой» общей площадью 7 га, было установлено, что в пределах объекта обследования памятники археологии отсутствуют.

Руководитель работ  
держатель открытого листа  
№ P018-00103-00/04713784



В.Н. Шигаев

## Источники и литература

- Архив ИА РАН №25751. Ануфриева И.В. Отчет об археологической разведке на правом берегу реки Оки на территории Н. Новгорода (в пределах Приокского и Советского районов) в 2003 г.
- Архив ИА РАН №18865. Грибов Н.Н. Отчет о работе разведочного отряда экспедиции Нижегородского историко-археологического центра «Регион» в Нижегородской обл. в 1994 г.
- Архив ИА РАН №19205. Грибов Н.Н. Отчет о работе разведочного отряда экспедиции Нижегородского историко-археологического центра «Регион» в Нижегородской обл. в 1995 г.
- Архив ИА РАН №20075. Грибов Н.Н. Отчет о работе разведочного отряда экспедиции Нижегородского историко-археологического центра «Регион» в Нижегородской обл. в 1996 г.
- Архив ИА РАН №12941. Гусева Т.В. Отчет о раскопках в исторической части г. Горького в 1988 г.
- Архив ИА РАН №24122. Еремин И.О. Археологические исследования в г. Нижнем Новгороде в 2002 г.
- Архив ИА РАН №6070. Черников В.Ф. Отчет об исследовании Желтухинского могильника в Горьковской обл. в 1974 г.
- Архив ИА РАН №1990. Черников В.Ф. Отчет 3-го разведочного отряда ГАЭ в 1959 г.
- Архив ИА РАН №24357. Шакулова Л.Д. Отчет о проведении археологических работ в зоне строительства жилого дома по ул. Ульянова в г. Нижнем Новгороде в 2003 г.
- Геология СССР. Том XL. Поволжье и Прикамье. Геологическое описание. — Москва: Недра, 1967.
- Геоморфология Нижегородской области / Под ред. А.П. Дедкова. — Нижний Новгород: Изд-во Нижегородского государственного педагогического университета, 2001.
- Городцов В.А. Остатки неолитической стоянки в с. Сормове // Действия НГУАК Т. 7. Н.Новгород, 1908
- Городцов В.А. Следы неолитических стоянок в окрестностях Нижнего Новгорода // Археологические известия и заметки МАО. Т.5. М. 1897.
- Грибов Н.Н. Материалы к археологической карте Нижегородской округи//Нижегородские исследования по краеведению и археологии. - Н.Новгород, 1996.
- Гусева Т.В. Археологическое исследование Нижнего Новгорода. Итоги и перспективы // Город славы и верности России. - Н.Новгород, 1996.

Документация о выполненных археологических полевых работах, содержащей результаты исследований, в соответствии с которыми определяется наличие или отсутствие объектов, обладающих признаками объекта культурного (археологического) наследия на земельном участке проектируемого строительства по адресу г. Нижний Новгород, Канавинский район, ул. Гороховецкая, у дома № 20. Нижний Новгород, 2023. [Электронный ресурс]. Режим доступа - <https://ugookn.nobl.ru/>

Документации, за исключением научных отчетов о выполненных археологических полевых работах, содержащей результаты исследований, в соответствии с которыми определяется наличие или отсутствие объектов, обладающих признаками объекта культурного (археологического) наследия, на земельном участке, отведенном для расположения объекта: «Реконструкция водопроводной линии по ул. Гороховецкая, 1 - ВНС 435 км». Пенза, 2024. [Электронный ресурс]. Режим доступа - <https://ugookn.nobl.ru/>

Фридман Б.И. Рельеф Нижегородского Поволжья. – Н.Новгород. 1999.

### **Альбом иллюстраций**

**Документации, за исключением научных отчетов о выполненных археологических полевых работах, содержащей результаты исследований, в соответствии с которыми определяется наличие или отсутствие объектов, обладающих признаками объекта культурного наследия, на земельных участках, подлежащих воздействию земляных, строительных, мелиоративных и (или) хозяйственных работ, предусмотренных статьей 25 Лесного кодекса Российской Федерации работ по использованию лесов (за исключением работ, указанных в пунктах 3, 4 и 7 части 1 статьи 25 Лесного кодекса Российской Федерации) и иных работ на объекте «Земельные участки с кадастровыми номерами 52:18:0040312:129, 52:18:0040312:130, 52:18:0040312:131; земельный участок, расположенный между земельными участками с кадастровыми номерами 52:18:0040312:129 и 52:18:0040312:131 по адресу: г. Нижний Новгород, Автозаводский район, в 80 м севернее д. № 53 по ул. Рельсовой»**

### Масштаб более 1:50 000

-  шурф
-  точка фотофиксации
-  объект обследования
-  Здания
-  изолинии



### Масштаб менее 1:50 000

-  объект обследования

### Населенные пункты

-  больше 100 000
-  10 000 - 100 000
-  1 000 - 10 000
-  меньше 1 000
-  нежилые

### Административные границы

-  субъектов федерации
-  муниципальных районов
-  муниципальных образований

### Транспорт

#### Автодороги

-  федерального значения
-  регионального значения
-  областного значения
-  районного значения
-  местного значения
-  улицы
-  служебные проезды
-  пешеходные дорожки
-  тропы







#### Железные дороги

-  Мельче 1 : 1 000 000
-  Крупнее 1 : 1 000 000
-  трамваи

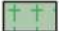
### Гидросеть

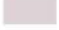
-  реки
-  ручьи
-  озера, крупные реки

### Землепользование

-  кладбища
-  стройки
-  фермы
-  промышленные территории
-  карьеры
-  жилая застройка
-  Особо охраняемые природные территории

### Типы поверхностей

-  Пляжи
-  Вырубки
-  Трава
-  Пустоши
-  Песок
-  Осыпи
-  Кустарник
-  Растительность

### Объекты археологии:

-  выработки
-  городище
-  курган
-  курганная группа
-  местонахождение
-  могильник
-  пещера
-  раскопан
-  селище
-  стоянка

Илл. 1. Условные обозначения.

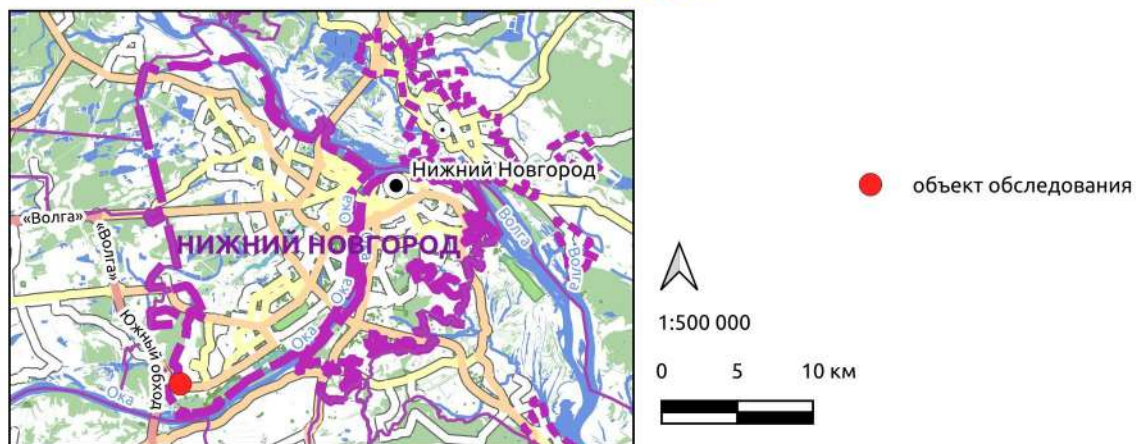

Илл. 2. Объект обследования на карте Нижегородской области и г. Нижний Новгород.

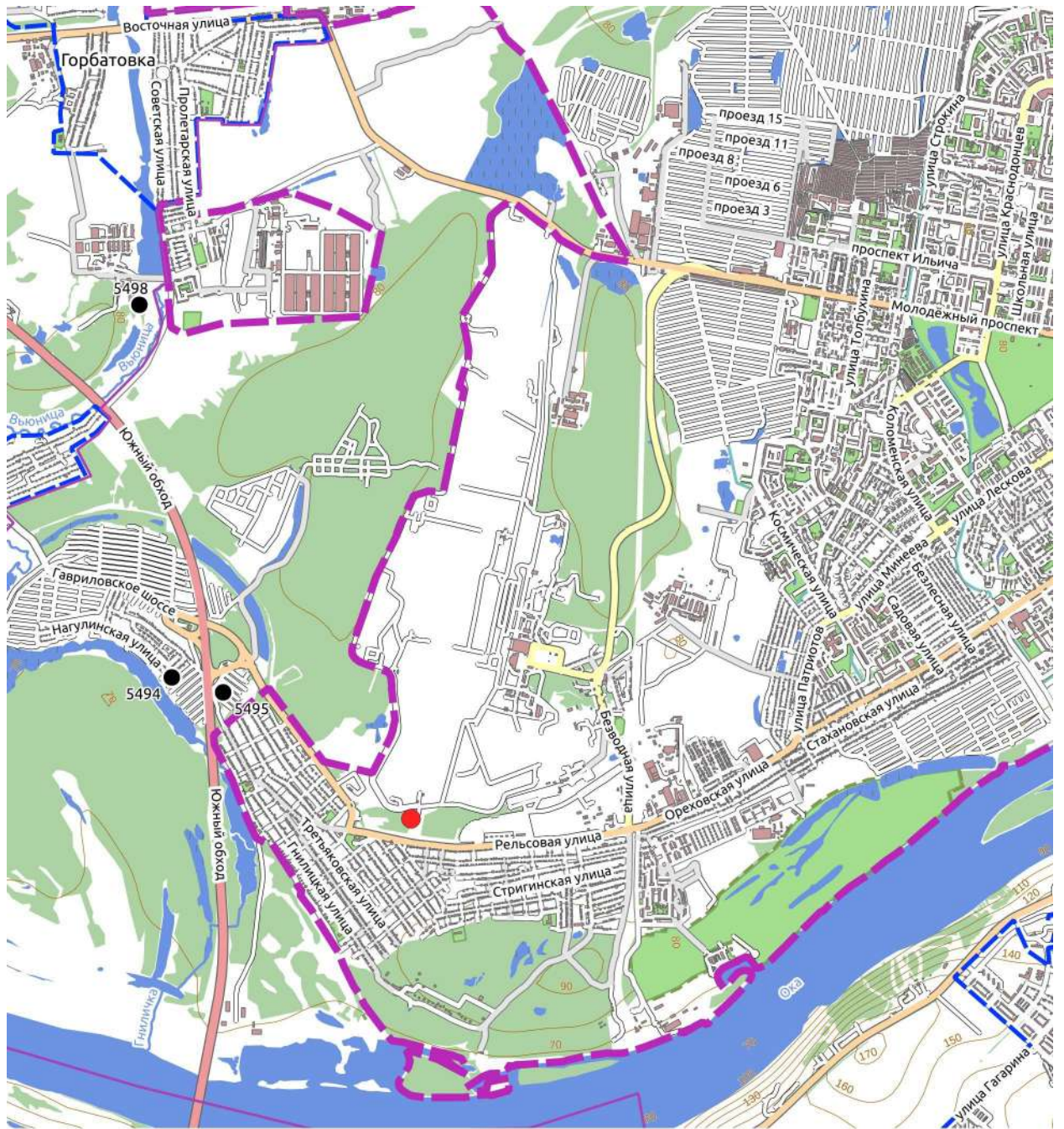

- объект обследования
- селище

5495	Нижний Новгород селище 1. (Нагулинское 2)
5498	Горбатовка селище
5494	Нижний Новгород поселение 1. (Нагулинское 1)

Илл. 3. Ситуационная схема.

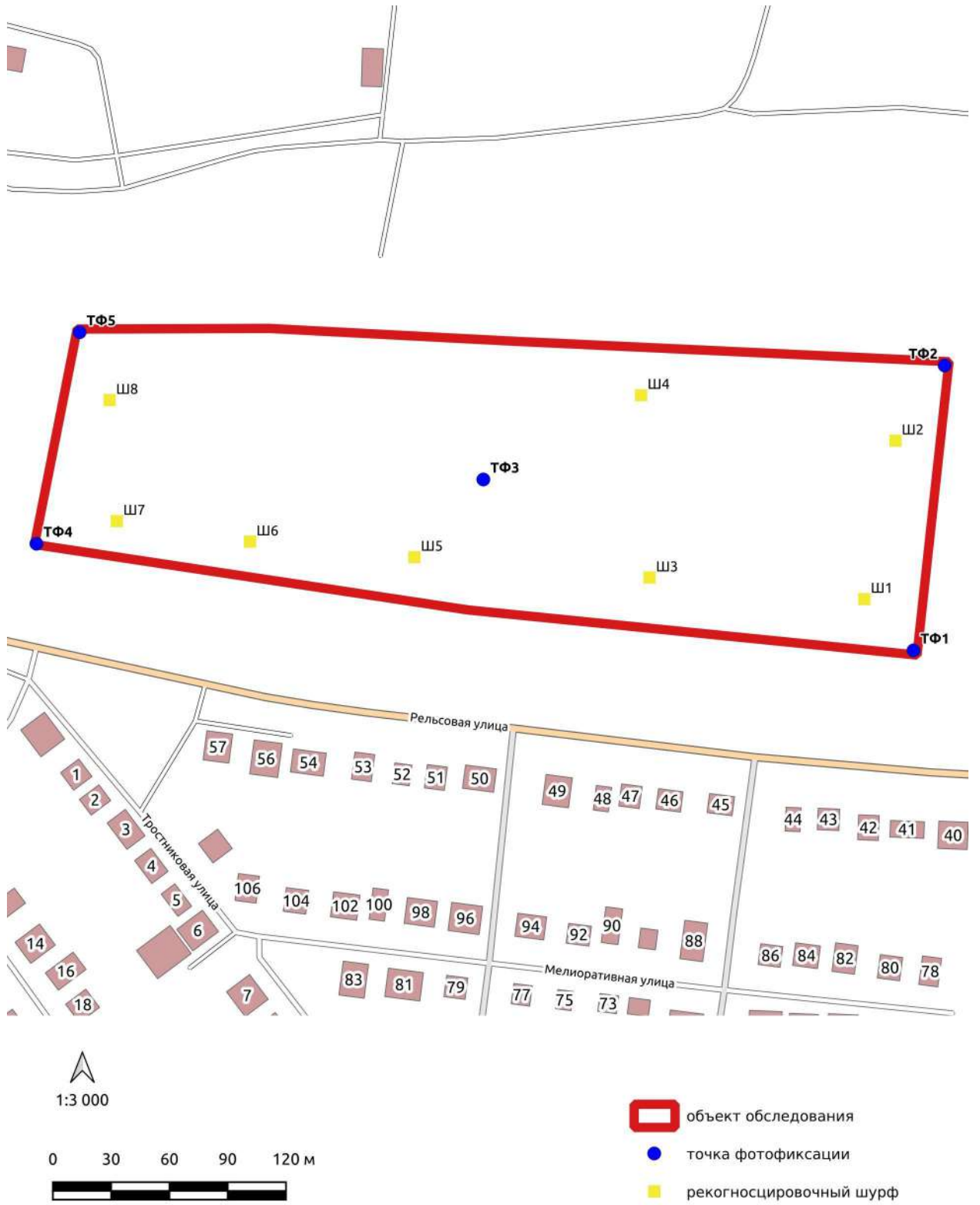

Илл. 4. Схема объекта обследования с рекогносцировочными шурфами и точками фотофиксации.



1:3 000

0 30 60 90 120 м



объект обследования



точка фотофиксации



рекогносцировочный шурф

Илл. 5. Схема объекта обследования с рекогносцировочными шурфами и точками фотофиксации на спутниковом снимке Yandex 21.05.2025.

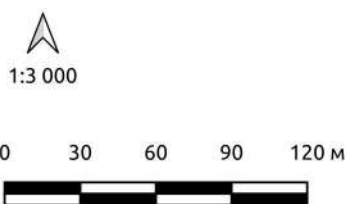
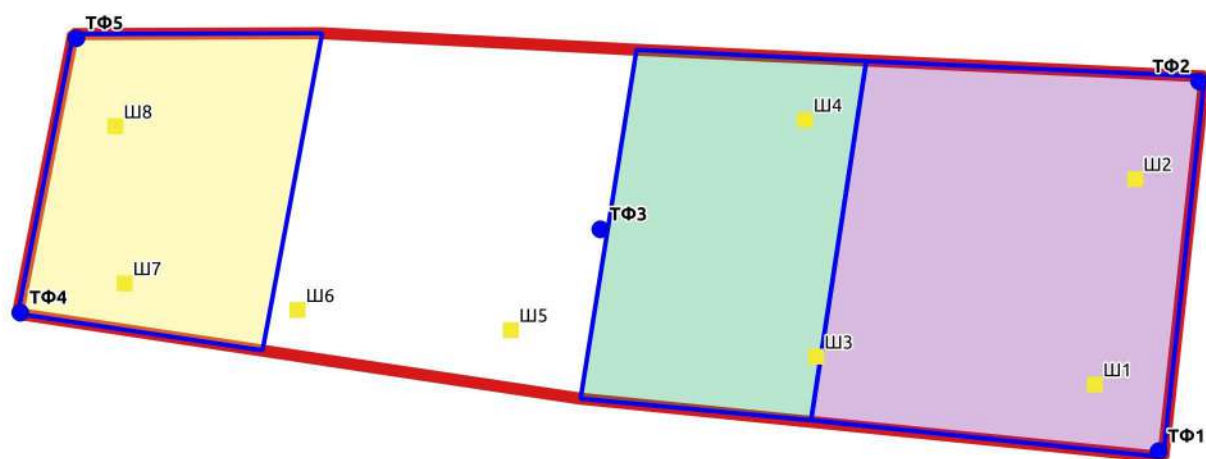

- объект обследования
- точка фотофиксации
- рекогносцировочный шурф
- ЗУ 52:18:0040312:129
- ЗУ 52:18:0040312:130
- ЗУ 52:18:0040312:131

Илл. 6. Схема объекта обследования с рекогносцировочными шурфами и точками фотофиксации на топографической основе заказчика исследований.



1:200 000

0 2 000 4 000 6 000 8 000 м

● объект обследования

Илл. 7. Объект обследования на карте 1897 года.



Илл. 8. Точка фотофиксации 1. Вид с Ю.



Илл. 9. Точка фотофиксации 1. Вид с В.



Илл. 10. Точка фотофиксации 2. Вид с С.



Илл. 11. Точка фотофиксации 2. Вид с В.



Илл. 12. Точка фотофиксации 3. Вид с С.



Илл. 13. Точка фотофиксации 3. Вид с В.



Илл. 14. Точка фотофиксации 3. Вид с Ю.



Илл. 15. Точка фотофиксации 3. Вид с З.



Илл. 16. Точка фотофиксации 4. Вид с З.



Илл. 17. Точка фотофиксации 4. Вид с Ю.



Илл. 18. Точка фотофиксации 5. Вид с С.



Илл. 19. Точка фотофиксации 5. Вид с З.



Илл. 20. Рекогносцировочный шурф 1. Место закладки. Вид с Ю.



Илл. 21. Рекогносцировочный шурф 1. Раскопанный шурф. Вид с Ю.



Илл. 22. Рекогносцировочный шурф 1. Северная стенка и дно. Вид с Ю.



Илл. 23. Рекогносцировочный шурф 1. Рекультивация. Вид с Ю.



Илл. 24. Рекогносцировочный шурф 2. Место закладки. Вид с Ю.



Илл. 25. Рекогносцировочный шурф 2. Раскопанный шурф. Вид с Ю.



Илл. 26. Рекогносцировочный шурф 2. Северная стенка и дно. Вид с Ю.



Илл. 27. Рекогносцировочный шурф 2. Рекультивация. Вид с Ю.



Илл. 28. Рекогносцировочный шурф 3. Место закладки. Вид с Ю.



Илл. 29. Рекогносцировочный шурф 3. Раскопанный шурф. Вид с Ю.



Илл. 30. Рекогносцировочный шурф 3. Северная стенка и дно. Вид с Ю.



Илл. 31. Рекогносцировочный шурф 3. Рекультивация. Вид с Ю.



Илл. 32. Рекогносцировочный шурф 4. Место закладки. Вид с Ю.



Илл. 33. Рекогносцировочный шурф 4. Раскопанный шурф. Вид с Ю.



Илл. 34. Рекогносцировочный шурф 4. Северная стенка и дно. Вид с Ю.



Илл. 35. Рекогносцировочный шурф 4. Рекультивация. Вид с Ю.



Илл. 36. Рекогносцировочный шурф 5. Место закладки. Вид с Ю.



Илл. 37. Рекогносцировочный шурф 5. Раскопанный шурф. Вид с Ю.



Илл. 38. Рекогносцировочный шурф 5. Северная стенка и дно. Вид с Ю.



Илл. 39. Рекогносцировочный шурф 5. Рекультивация. Вид с Ю.



Илл. 40. Рекогносцировочный шурф 6. Место закладки. Вид с Ю.



Илл. 41. Рекогносцировочный шурф 6. Раскопанный шурф. Вид с Ю.



Илл. 42. Рекогносцировочный шурф 6. Северная стенка и дно. Вид с Ю.



Илл. 43. Рекогносцировочный шурф 6. Рекультивация. Вид с Ю.



Илл. 44. Рекогносцировочный шурф 7. Место закладки. Вид с Ю.



Илл. 45. Рекогносцировочный шурф 7. Раскопанный шурф. Вид с Ю.



Илл. 46. Рекогносцировочный шурф 7. Северная стенка и дно. Вид с Ю.



Илл. 47. Рекогносцировочный шурф 7. Рекультивация. Вид с Ю.



Илл. 48. Рекогносцировочный шурф 8. Место закладки. Вид с Ю.



Илл. 49. Рекогносцировочный шурф 8. Раскопанный шурф. Вид с Ю.



Илл. 50. Рекогносцировочный шурф 8. Северная стенка и дно. Вид с Ю.



Илл. 51. Рекогносцировочный шурф 8. Рекультивация. Вид с Ю.



Министерство культуры Российской Федерации

# ОТКРЫТЫЙ ЛИСТ

№ P018-00103-00/04713784

Настоящий открытый лист выдан:

**Шигаеву Валерию Николаевичу**

паспорт 7315 № 141206

(серия номер паспорта)

на право проведения археологических полевых работ  
на земельных участках с кадастровыми номерами 52:18:0040312:129,  
52:18:0040312:130, 52:18:0040312:131; между земельными участками с кадастровыми  
номерами 52:18:0040312:129 и 52:18:0040312:131 в 80 м севернее д. № 53  
по ул. Рельсовой в Автозаводском районе г. Нижнего Новгорода Нижегородской  
области.

(место проведения археологических полевых работ)

На основании открытого листа

**Шигаев Валерий Николаевич**

(Ф.И.О)

имеет право производить следующие археологические полевые работы:  
*археологические разведки с осуществлением локальных земляных работ на указанной  
территории в целях выявления объектов археологического наследия, уточнения  
сведений о них и планирования мероприятий по обеспечению их сохранности.*

Передоверие права на проведение археологических полевых работ по данному открытому  
листу другому лицу запрещается.

Срок действия открытого листа: с 3 апреля 2026 г. по 20 декабря 2026 г.

Дата принятия решения о предоставлении открытого листа: 3 апреля 2026 г.

**Первый заместитель Министра**

(должность)

Дата 3 апреля 2026 г.



**С.Г.Обрывалин**

(подпись)

(Ф.И.О.)

МП

047223



**Управление  
государственной  
охраны объектов  
культурного наследия  
Нижегородской области**

Кремль, корп. 14, г. Нижний Новгород, 603082  
тел. 435-65-45, факс 435-65-48  
e-mail: ugoonk@nobl.ru

27.02.2026 № Исх-518-98205/26

на № 29 от 04.02.2026

О предоставлении информации  
о наличии или отсутствии  
объектов культурного наследия  
на земельном участке

Уважаемый Сергей Николаевич!

В ответ на Ваш запрос о предоставлении информации о наличии или отсутствии объектов культурного наследия на земельном участке (кадастровый номер 52:18:0040312:130), подлежащем воздействию земляных, строительных, мелиоративных, хозяйственных и иных работ, при проведении работ на объекте: «Строительство производственно-складского комплекса для производства прицепов и полуприцепов для автотранспортных средств», расположенном по адресу: Нижегородская область, г. Нижний Новгород, западнее 6Б по ул. Рельсовая, управление государственной охраны объектов культурного наследия Нижегородской области (далее - Управление) сообщает следующее.

На данном земельном участке объекты культурного наследия, включенные в Единый государственный реестр объектов культурного наследия (памятников истории и культуры) народов Российской Федерации, выявленные объекты культурного наследия отсутствуют. Рассматриваемый земельный участок, согласно приложенному к запросу ситуационному плану, располагается вне границ зон охраны и защитных зон объектов культурного наследия.

Вместе с тем, Управление не имеет данных об отсутствии на земельном участке с кадастровым номером 52:18:0040312:130 объектов, обладающих

Директору  
ООО "ЦЕНТРМАШИН"

Ширшину С.Н.

litvinova.a@fin-sm.ru

признаками объекта культурного наследия в соответствии со статьей 3 Федерального закона от 25.06.2002 № 73-ФЗ «Об объектах культурного наследия (памятниках истории и культуры) народов Российской Федерации» (далее - Федеральный закон № 73-ФЗ).

В связи с вышеизложенным заказчик работ в соответствии со статьями 28, 30, пунктами 2, 3 статьи 31, пунктами 2, 3 статьи 32, статьям 36, 45.1 Федерального закона № 73-ФЗ при проектировании и до начала земляных, строительных, мелиоративных, хозяйственных и иных работ обязан:

1. Обеспечить проведение и финансирование историко-культурной экспертизы земельного участка, подлежащего воздействию земляных, строительных, мелиоративных, хозяйственных работ, путем археологической разведки в порядке, установленном статьей 45.1 Федерального закона № 73-ФЗ.

2. Представить в Управление документацию, подготовленную на основе археологической разведки, содержащую результаты исследований, в соответствии с которыми определяется наличие или отсутствие объектов, обладающих признаками объекта культурного наследия, на земельном участке, подлежащем воздействию земляных, строительных, мелиоративных, хозяйственных и иных работ, а также заключение государственной историко-культурной экспертизы указанной документации (либо земельного участка).

3. В случае обнаружения в границе земельного участка, подлежащего воздействию земляных, строительных, мелиоративных, хозяйственных и иных работ, объекта, обладающего признаками объекта археологического наследия, и после принятия Управлением решения о включении данного объекта в перечень выявленных объектов культурного наследия обеспечить выполнение мероприятий по обеспечению его сохранности.

В то же время сообщаем Вам, что постановлением Правительства Российской Федерации от 30.12.2023 № 2418 «Об особенностях порядка определения наличия или отсутствия объектов, обладающих признаками объекта археологического наследия, на территориях, подлежащих воздействию изыскательских, земляных, строительных, мелиоративных, хозяйственных работ,

указанных в статье 30 Федерального закона "Об объектах культурного наследия (памятниках истории и культуры) народов Российской Федерации" работ по использованию лесов и иных работ» (далее – Постановление № 2418) определены случаи, в которых за счёт средств заказчика не проводится государственная историко-культурная экспертиза в целях определения наличия или отсутствия объектов, обладающих признаками объекта археологического наследия.

Постановление № 2418 действует до утверждения критериев определения территорий, в отношении которых у органов охраны объектов культурного наследия имеются основания предполагать наличие на указанных территориях объектов археологического наследия либо объектов, обладающих признаками объекта археологического наследия.

Начальник отдела  
государственной охраны  
и учета объектов  
культурного наследия

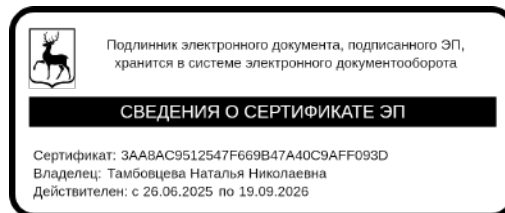

Н.Н. Тамбовцева



**Управление  
государственной  
охраны объектов  
культурного наследия  
Нижегородской области**

Кремль, корп. 14, г. Нижний Новгород, 603082  
тел. 435-65-45, факс 435-65-48  
e-mail: ugookn@nobl.ru

03.03.2026 № Исх-518-104944/26

на № 22 от 03.02.2026

О предоставлении информации о  
наличии или отсутствии  
объектов культурного наследия  
на земельном участке

Уважаемая Екатерина Александровна!

В ответ на Ваш запрос о предоставлении информации о наличии или отсутствии объектов культурного наследия на земельном участке с кадастровым номером 52:18:0040312:131, подлежащем воздействию земляных, строительных, хозяйственных и иных работ, в связи с проведением работ по объекту «Строительство производственно-складского комплекса для производства прицепов и полуприцепов для автотранспортных средств» по адресу: г. Нижний Новгород, Автозаводский район, в 85 м севернее д. 57 по ул. Рельсовая, управление государственной охраны объектов культурного наследия Нижегородской области (далее – Управление) сообщает следующее.

На земельном участке проектируемых работ объекты культурного наследия, включенные в Единый государственный реестр объектов культурного наследия (памятников истории и культуры) народов Российской Федерации, выявленные объекты культурного наследия отсутствуют. Рассматриваемый земельный участок располагается вне границ зон охраны и защитных зон объектов культурного наследия.

Сообщаем также, что Управление не имеет данных об отсутствии на указанном земельном участке объектов, обладающих признаками объекта

Директору  
ООО «Автоприцеп НН»

Токаевой Е.А.

litvinova.a@fin-sm.ru

культурного наследия в соответствии со ст. 3 Федерального закона от 25.06.2002 № 73-ФЗ «Об объектах культурного наследия (памятниках истории и культуры) народов Российской Федерации» (далее - Федеральный закон № 73-ФЗ).

В связи с вышеизложенным в соответствии со ст. ст. 28, 30, п. 2 ст. 31, ст. ст. 36, 45.1 Федерального закона № 73-ФЗ при проектировании и до начала земляных, строительных, мелиоративных, хозяйственных и иных работ заказчик данных работ обязан:

1. Обеспечить проведение и финансирование историко-культурной экспертизы земельного участка, подлежащего воздействию земляных, строительных, хозяйственных и иных работ, путём археологической разведки в порядке, установленном статьей 45.1 Федерального закона № 73-ФЗ.

2. Представить в Управление документацию, подготовленную на основе археологической разведки, содержащую результаты исследований, в соответствии с которыми определяется наличие или отсутствие объектов, обладающих признаками объекта культурного наследия, на земельном участке, подлежащем воздействию земляных, строительных, мелиоративных, хозяйственных и иных работ, а также заключение государственной историко-культурной экспертизы указанной документации (либо земельного участка).

3. В случае обнаружения в границе земельного участка, подлежащего воздействию земляных, строительных, мелиоративных, хозяйственных и иных работ, объектов, обладающих признаками объекта археологического наследия, и после принятия Управлением решения о включении данного объекта в перечень выявленных объектов культурного наследия обеспечить выполнение мероприятий по обеспечению его сохранности.

В то же время сообщаем Вам, что постановлением Правительства Российской Федерации от 30.12.2023 № 2418 «Об особенностях порядка определения наличия или отсутствия объектов, обладающих признаками объекта археологического наследия, на территориях, подлежащих воздействию изыскательских, земляных, строительных, мелиоративных, хозяйственных работ, указанных в статье 30 Федерального закона "Об объектах культурного наследия

(памятниках истории и культуры) народов Российской Федерации" работ по использованию лесов и иных работ» (далее – Постановление № 2418) определены случаи, в которых за счёт средств заказчика не проводится государственная историко-культурная экспертиза в целях определения наличия или отсутствия объектов, обладающих признаками объекта археологического наследия (далее – государственная историко-культурная экспертиза).

Постановление № 2418 действует до утверждения критериев определения территорий, в отношении которых у органов охраны объектов культурного наследия имеются основания предполагать наличие на указанных территориях объектов археологического наследия либо объектов, обладающих признаками объекта археологического наследия.

Начальник отдела  
государственной охраны  
и учета объектов  
культурного наследия



Н.Н. Тамбовцева